

# Panorama – Inventaire général des Archives communales vaudoises avant 1961

## Aide à la recherche

Ce document reprend en grande partie la structure et le contenu de l'aide à la consultation pour DAVEL (Description des Archives cantonales vaudoises sous forme électronique), élaboré par Jérôme Guisolan et Olivier Conne en janvier 2011.

Adresse du site: [www.panorama.vd.ch](http://www.panorama.vd.ch)

## La page d'accueil

- 1** points to the 'Recherche' menu item.
- 2** points to the 'Recherche plein texte' section.
- 3** points to the 'Recherche dans un champ' section.
- 4** points to the 'Recherche dans le plan d'archivage' section.
- 5** points to the 'Inventaires' menu item.
- 6** points to the search input field in the 'Recherche plein texte' section.
- 7** points to the search icon in the 'Recherche dans le plan d'archivage' section.
- 8** points to the search icon in the 'Recherche dans un champ' section.
- 9** points to the search icon in the 'Recherche de descripteurs' section.
- 10** points to a red warning message at the bottom of the page.

**Recherche plein texte:** La recherche plein texte permet de retrouver un mot ou un groupe de mots indépendamment du champ dans lequel il est utilisé. Utilisez d'abord la recherche plein texte pour vérifier votre formulation avant d'utiliser...

**Recherche dans un champ:** La recherche dans un champ permet de retrouver un mot ou un groupe de mots dans un champ déterminé de la base de données. Utilisez le recherche dans un champ si vous souhaitez effectuer une recherche plus précise et que vous connaissez la signification ou l'application des différents champs.

**Recherche dans le plan d'archivage:** Avec la recherche dans le plan d'archivage vous pouvez naviguer dans la structure hiérarchique des archives, du niveau hiérarchique le plus élevé (fonds) jusqu'au document individuel. Vous pouvez aussi accéder à des sous-membres de ce dernier. Il est nécessaire de pouvoir cliquer un document dans la structure du plan d'archivage pour mieux comprendre sa signification. Utilisez la recherche dans le plan d'archivage afin de disposer d'une vue d'ensemble des différents fonds ou pour accéder directement à un fonds précis.

**Recherche de descripteurs:** Recherchez des termes indexés pour trouver les documents d'archives correspondants. Cette fonction permet de rechercher les multiples occurrences des personnes, des lieux ou des objets et les relations qui existent entre les archives et les descripteurs. Recherchez les termes par lesquels les archives ont été classées et consultez les liens de fonds d'archives correspondants. Utilisez la recherche par descripteurs pour rechercher de manière ciblée des personnes, des lieux ou des objets associés dans les archives.

**Les documents ne sont pas consultables aux Archives cantonales vaudoises, mais dans les Archives des communes qui les conservent. Adresses et horaires d'ouverture, voir menu [informations](#)**

Cette première version de l'application ne permet pas d'afficher certains fichiers référencés. Cette fonctionnalité sera prochainement disponible.

Le titre (1) explicite le périmètre de la base de données: celle-ci contient les inventaires des archives communales vaudoises antérieures à 1961.

Les 4 onglets en bleu foncé ont les fonctions suivantes :

L'onglet « **Recherche** » (2) donne accès aux 4 fonctions de recherche également disponibles sur la page d'ouverture du site.

L'onglet « **Résultats précédents** » (3) permet de revenir aux résultats antérieurs lors d'une recherche.

L'onglet « **Documents de travail** » (4) permet à l'utilisateur d'ouvrir un compte et ainsi de créer un espace dans lequel ses recherches seront enregistrées.

L'onglet « **Informations** » (5) permet :

- d'accéder à la liste des communes vaudoises: « **Contact** » (l'utilité de cette page est détaillé plus loin)
- de connaître la genèse la base Panorama : « **Présentation** »

Le reste de l'écran donne accès aux quatre types de recherches possible :

- Recherche plein texte (6)
- Recherche dans le plan d'archivage (7)
- Recherche dans un champ (8)
- Recherche de descripteurs (9)

L'avertissement (10) intervient pour rappeler que la base de données Panorama contient l'inventaire de documents qui sont conservés dans les communes vaudoises, et non pas aux Archives cantonales vaudoises.

Les modes de recherche seront détaillés plus loin.

## Liste des communes

Sur la page d'accueil, cliquez sur l'onglet "Informations".

Coordonnées

Les documents décrits sont consultables aux Archives des communes qui les conservent.  
Veuillez vous référer à la liste des communes pour de plus amples renseignements.

Pour tous renseignements concernant le site, veuillez vous adresser  
à: Archives cantonales vaudoises  
Tél: +41 (0)21 818 37 11  
Fax: +41 (0)21 810 81 55  
Courriel: archives[at]canton.ch

La liste des communes vaudoises (11) constitue un accès privilégié lorsque l'on cherche des informations sur une commune précise.

Lorsqu'on a cliqué sur ce lien, on accède à la page suivante:

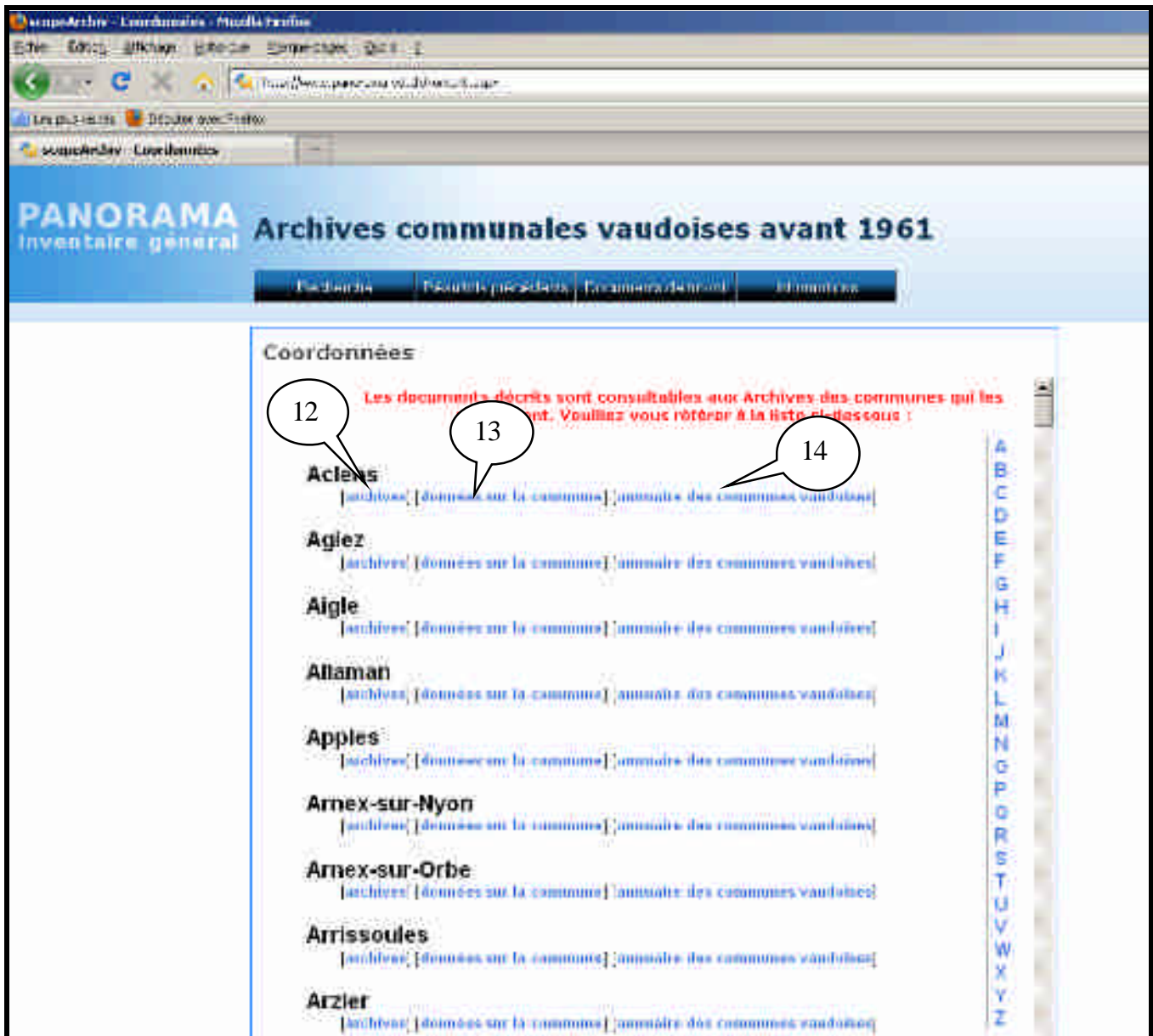

Le lien "archives" (12) vous permet d'accéder directement à l'inventaire de la commune concernée.

"données sur la commune" (13) ouvre une page donnant une série d'informations de base sur la commune en question.

Le lien "annuaire des communes vaudoises" (14) donne accès à la page de la commune dans l'annuaire électronique de l'Union des communes vaudoises (UCV).

## La recherche plein texte

A partir de la page d'accueil, sélectionnez la recherche plein texte.

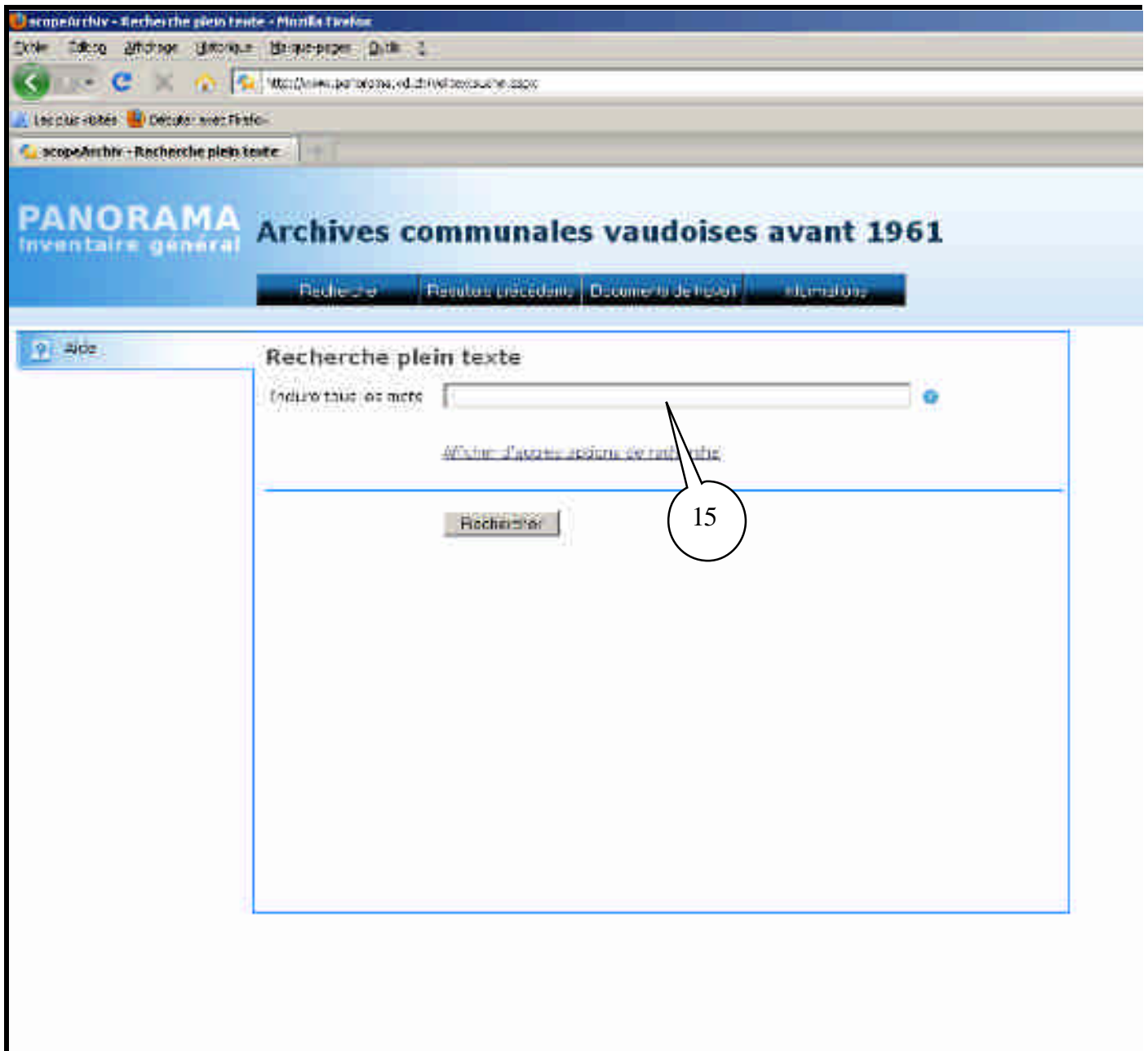

Il s'agit du formulaire simple, permettant une recherche dans l'entier des champs des inventaires présents dans la base Panorama. Malheureusement, un problème technique rend cette recherche inefficace, car les résultats ne sont pas représentatifs des archives inventoriées dans Panorama. Il faut donc privilégier la recherche dans un champ.

## La recherche dans un champ

Il est possible d'effectuer des recherches dans les champs suivants : Intitulé (16), nom de la commune (17), nom du producteur, ou cote (18).

La recherche dans le champ "Intitulé" est utilisée si l'on cherche un lieu-dit, une personne, un sujet particulier, ou encore les documents concernant une commune quel que soit le lieu de dépôt des documents. Ne pas oublier d'indiquer "contient", car sinon la recherche se fait par défaut selon le mode "Intitulé" + "commence par" + "terme saisi" et ne donnera probablement aucun résultat.

La recherche par "Nom de commune" est un moyen supplémentaire d'accéder directement à l'inventaire des archives d'une commune en particulier.

Il est également possible de limiter le domaine de recherche au résultat de la dernière recherche (19) si celui-ci comporte un nombre d'entrées trop important. On peut également restreindre la recherche à une période particulière (20)

En lançant la recherche, on obtient alors l'écran suivant:

Dans cet exemple, il s'agit des résultats de la recherche suivante: "Intitulé + contient = taupier" :

Lorsque les résultats ont été obtenus, il faut cliquer sur le résultat choisi (21) pour visualiser l'unité de description. On peut par ailleurs demander l'affichage de l'entier des résultats en format PDF et télécharger le document ainsi produit (22).

## L'unité de description

Zone d'identification	
Cote	173
Titre	79 Affaires judiciaires. Refus du paiement de 9 cruches comme salaire, du fonds, de la commune.
Date	1785 - 1786
Date de l'archivage	1785
Niveau	Indéterminé au-dessus du fonds

Descripteurs	
Titre	79 AFFAIRES JUDICIAIRES (Métiers)
	79 FONCTIONNAIRES (Métiers)
	JUSTICE (Métiers)
	LITIGES (Métiers)
	PROCÉDURE JURIDIQUE (Métiers)
	RECOURS (Métiers)
	REPRÉSENTATION (Métiers)
	SALAIRE (Métiers)
	TRAVAIL (Métiers)
	Métiers (v. 1785)

Dans la rubrique "Contexte dans le plan d'archivage", l'unité de description affichée est surlignée en gras (23). Au-dessus est signalé l'intitulé de l'inventaire (24) duquel provient l'unité de description affichée. Enfin, si l'on remonte encore, on trouve le lieu de dépôt (25) du ou des documents décrits ici. A noter qu'en raison de la multiplication des fusions de communes, le lieu de dépôt n'est plus forcément celui de la commune qui a produit les documents en question.

## La recherche dans le plan d'archivage

Cette recherche permet de naviguer parmi les dépôts d'archives communales et leurs inventaires. Attention, en cas de fusion, les archives des anciennes communes sont attribuées au dépôt de la nouvelle entité.

29

28

26

27

En cliquant sur les « plus » (26), on ouvre la subdivision. Il faut mentionner que l'on peut réduire l'affichage à l'unité de description (UD) sélectionnée (par exemple "Archives de la commune d'Aclens") en cliquant sur "Réduire l'affichage aux UD sélectionnées" (27) qui se trouve dans le « frame » de gauche, en haut. Ceci permet une navigation plus aisée dans le plan d'archivage, particulièrement lorsque l'on désire parcourir les inventaires des archives d'une commune en particulier.

Par ailleurs, on peut visionner la fiche descriptive de l'unité sélectionnée en cliquant sur « Visualiser l'UD sélectionnée dans l'affichage des détails » (28). Il est également possible d'obtenir un affichage PDF de la page en cours (29), toujours à partir du « frame » de gauche.

## La recherche de descripteurs

Cette recherche permet de mettre à contribution les descripteurs indexant les fonds présents dans Panorama.

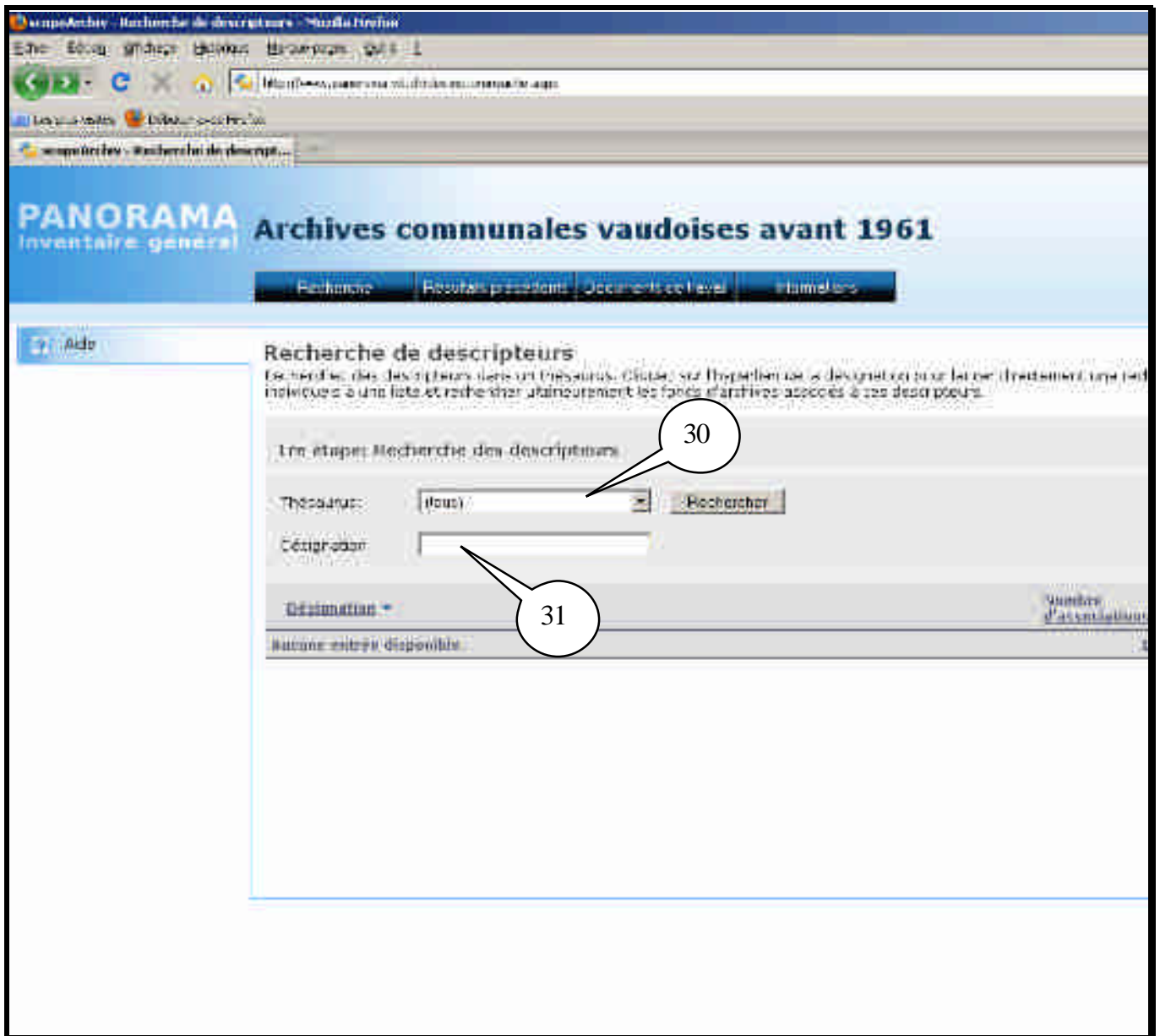

Il est possible de choisir un thésaurus ou de conduire la recherche dans tous (30).

Il faut ensuite saisir le terme que l'on va rechercher dans les descripteurs (31). Il est recommandé de placer le signe « % » avant le terme saisi, de façon à ce que les résultats de la recherche comprennent les tronçatures. Attention, ne pas indiquer les accents!

